

Tak.

*Vi håber,
at I alle vil
hjælpe med at
forebygge
spredning af
smitsomme
sygdomme.*

*Det har
betydning for
os alle.*

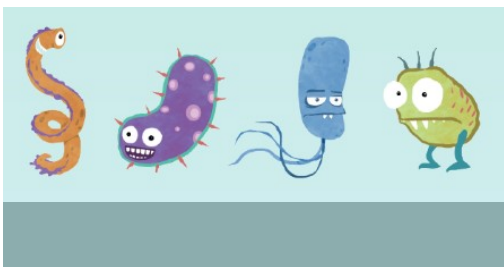

*Vi har lavet folderen jf.
sundhedsstyrelsens og
Vordingborg Kommunes
retningslinjer for vejledning om
”Sundhed og sikkerhed i
dagtilbud” og ”Instruks
vedrørende medicingivning i
dagtilbud”*



*Udarbejdet af arbejdsgruppen vedr.
”Sundhed og hygiejne”
På vegne af Medarbejdernes
arbejds miljøvurdering.*

Når dit barn er sygt.

Børnehuset Mejemarken



Projekt : “Rene Hænder”

Hvorfor bliver man syg?



Smitten

- Bakterier, virus mf.



Smittekilder

- Via spyt, savl, snot, urin, afføring, mad mm.



Smitteveje

- Kontaktsmitte, fra luften, mad og drikke mm.



Øget modtagelighed hos den enkelte

- Småbørn, ikke vaccineret, sygdom mm.



Når dit barn starter i dagtilbud vil det højst sandsynligt blive mere syg, end det har været tidligere. Sygdommen vil sikkert aftage med tiden – og selvfølgelig er det ikke alle børn, der bliver lige syge – men nogen sygdom må man som forældre påregne.

Medarbejderne i dagtilbud har ikke sundhedsfaglig baggrund, og er derfor ikke uddannet til at observere og behandle syge børn.

Derfor vil medarbejderne naturligvis kontakte dig, hvis dit barn bliver syg eller kommer til skade.

Derfor er det vigtigt at du lægger et telefonnummer på Intra, så at vi altid kan få fat i dig.

Nedenstående er en opsummering af de regler vi alle skal følge:

Sundhedsstyrelsen har udarbejdet en række anbefalinger for spredning af smitsomme sygdomme.

De anbefalinger har vi gjort til vores retningslinjer.

Vurderingen af dit barns almentilstand vil altid påhvile medarbejderne, og vi ringer naturligvis dit barn hjem, hvis vi ser en ændring i barnets almentilstand.

Ændringer i barnets almentilstand kan være følgende:

- *at barnet ikke har lyst til lege med de andre børn*
- *barnet kræver en voksen for sig selv (er så ked af det at det må ha' en voksen)*
- *barnet ikke vil spise eller drikke*
- *barnet er mere passivt end normalt*
- *barnet er sensibelt, ulykkeligt, eller på anden måde ude af balance*
- *barnet har feber, smerter eller diarre*

Hvornår er barnet raskt:

Dit barn må først komme i dagtilbud når det er rask – uanset hvor mange dage, det er blevet behandlet med penicillin.

At dit barn er rask vil sige at det er feberfrit, uden brug af febernedsættende midler.

Almentilstanden skal være upåvirket (dit barn har det som det plejer og opfører sig som det plejer) og samtidig skal dit barn kunne deltage i de aktiviteter, der er planlagt, uden at det kræver særlige hensyn, omsorg eller pleje.

Desuden vil et barn, der ikke er helt på toppen have nedsat modstandskraft, og derved have større risiko for at pådrage sig andre sygdomme.

Mange børn kommer alt for tidligt af sted igen efter konstateret sygdom. Tag en ekstra dag hjemme hvis du er i tvivl om barnet er raskt.

Vis hensyn og ansvar overfor det syge barn – dets kammerater og medarbejderne i dagtilbud.

